

FUNDACIÓN

**JAB**

JUNTO AL BARRIO

# reporte anual

# 2025

Fundación Junto al Barrio





<b>Carta del Presidente Ejecutivo</b>	<b>05</b>
<b>Propósito</b>	<b>07</b>
<b>Modelo Desde el Barrio</b>	<b>08</b>
<b>Gobierno corporativo</b>	<b>09</b>
<b>Propuesta de Valor</b>	<b>10</b>
<b>Junto al Barrio en cifras</b>	<b>11</b>
<b>Espacio público e infraestructura comunitaria</b>	<b>13</b>
-Savory, <b>Plan Balnearios El Tabo</b> : Plaza mirador <i>Punta del Trueno</i>	
-Sodimac, <b>Construyendo Sueños de Hogar</b> : DS27, <i>Plaza Roberto Parra</i>	
-SC Johnson: <i>Plaza Nuestro Futuro</i>	
-Reconstrucción: <i>Plaza Manuel Bustos</i> <i>Plaza Adolfo Dumont Sepúlveda</i>	
<b>Vinculación territorial</b>	<b>40</b>
-Alianza Nescafé, <i>Graneros Crea</i>	
-Alianza Minera <b>Los Pelambres</b> , <i>En Acción - Choapa</i>	
-Alianza Colbún S.A.	
-Alianza Mallplaza, <i>Aceleradora de Proyectos Sociales</i>	
-Alianza Imperial, <i>Escuelas Deportivas</i>	
-Alianza Imperial - <b>Saint Gobain</b> , <i>Campeonato Interbarrial Escuelas Deportivas</i>	
-Alianza Conexión Kimal - <b>Lo Aguirre</b> , <i>Líderes en Acción</i>	
-Alianza Anglo American, <i>Réquiem por la esperanza</i>	
<b>Proyectos de innovación</b>	<b>83</b>
-Alianza OTIC SOFOFA, <i>Comunidades para el empleo</i>	
-Programa <b>Previene Violencia</b>	
<b>Transparencia y cumplimiento</b>	<b>91</b>
<b>Reconocimientos y premios</b>	<b>94</b>
<b>Junto al Barrio en el territorio</b>	<b>97</b>



El año 2025 marca un punto de consolidación para Fundación Junto al Barrio. Hemos avanzado hacia una definición clara: **ser una fundación especialista en trabajo territorial, capaz de articular de manera efectiva a comunidades, empresas y el Estado en torno a desafíos complejos**. Esta especialización es fruto de la experiencia acumulada, del aprendizaje constante en los barrios y de la convicción de un equipo de profesionales que avanza con la certeza de que los procesos de transformación requieren cercanía, profundidad y técnica, junto con un conocimiento situado en los territorios.

En este camino, las **alianzas estratégicas de largo plazo han sido fundamentales**. Son estas relaciones, construidas sobre la base de la confianza y el trabajo sostenido, las que permiten proyectar impactos significativos y duraderos en el tiempo. Durante 2025 no solo fortalecimos colaboraciones históricas, sino que también **integramos nuevas instituciones que comparten nuestra visión de desarrollo comunitario**. La experiencia junto a nuestros socios estratégicos y territorios nos ha enseñado que caminar con la comunidad es mejor que avanzar sin ella, porque es en ese proceso donde emergen los aprendizajes más significativos y se construyen las bases reales de la sostenibilidad.

**El reconocimiento a este quehacer también se expresó en la contingencia nacional**. Dimos inicio a nuestra participación en el programa Previene Violencia de la Subsecretaría de Seguridad Pública y el Banco Interamericano de Desarrollo, en los barrios Matta Sur y nuestra querida Población Los Nogales, lo que refleja la confianza de instituciones públicas y privadas en un enfoque que pone a las personas en el centro, entendiendo que la seguridad también se construye desde la convivencia. Asimismo, fuimos convocados a aportar en espacios de alta relevancia, como los procesos de reconstrucción en los sectores afectados por el incendio de Viña del Mar, en un trabajo mancomunado entre el Ministerio de Hacienda, las comunidades y el municipio.

A lo largo del desarrollo de estos proyectos, hemos reafirmado que **la transformación urbana de un barrio puede ser un motor para fortalecer la vida en comunidad**. En ese mismo camino, este año fuimos testigos y protagonistas de cómo las alianzas generan valor para el país. Los reconocimientos obtenidos por Junto al Barrio y algunos de nuestros aliados, en instancias como Pacto Global y los Circular Awards, no solo validan el impacto de nuestro modelo de trabajo, sino que también **visibilizan el rol que pueden desempeñar las empresas y la sociedad civil cuando colaboran con propósito**.

Mirando hacia adelante, reconocemos los desafíos de un país que busca cimentar las bases de su desarrollo sin soltar la mano de las comunidades que lo hacen posible. Hoy, más que nunca, **reafirmamos nuestro compromiso con los barrios y con las personas que los habitan**. Seguiremos profundizando nuestro rol como especialistas, fortaleciendo colaboraciones y acompañando procesos que permitan a los territorios desplegar todo su potencial.

Seguiremos confiando en Chile, sus comunidades y el poder transformador de la colaboración.

**Seguimos caminando junto al barrio.**

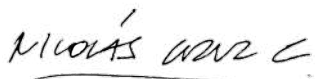

**Nicolás Cruz Correa**  
Presidente ejecutivo de  
Fundación Junto al Barrio



## Propósito

Promovemos el barrio y el protagonismo de sus vecinos en el desarrollo de ciudades más inclusivas, potenciando la organización vecinal, motivando la participación ciudadana y desarrollando procesos de colaboración público-privada en la materialización de proyectos sociales y urbanos que mejoren sosteniblemente la calidad de los barrios vulnerables del país.

## Hacemos

Desde hace más de 15 años en Junto al Barrio, creamos soluciones territoriales innovadoras al servicio de las comunidades. A través de un modelo único de articulación y colaboración multiactor. Desarrollamos diferentes proyectos en alianza con actores públicos y privados, en tres líneas de trabajo: formación de líderes territoriales, espacios públicos e infraestructura comunitaria y territorios compartidos.

## Modelo Desde el Barrio

Es un modo de hacer **Junto al Barrio** en los territorios. Un sello que nos distingue, basado en la colaboración, la confianza en las personas y su poder transformador. **Un modo construido en la experiencia territorial de decenas de profesionales, cientos de proyectos y barrios**, donde las mejores respuestas a las grandes preocupaciones de nuestro tiempo las hemos encontrado en la comunidad.

**El barrio** es el lugar donde comienza nuestra interacción con la ciudad. Es en este espacio donde se experimentan más claramente las desigualdades y oportunidades que la ciudad ofrece, donde los valores cívicos y de convivencia se ponen en práctica a diario.

Buscamos rediseñar la ciudad desde las personas, en lugar de diseñarla para ellas. Construir **espacios que favorezcan la convivencia, la participación activa y la colaboración**, donde cada barrio se convierta en un lugar de cuidado para sus habitantes.

Nos hemos comprometido a impulsar una transformación real y duradera en los barrios más vulnerables, junto a todos los actores que componen un territorio: comunidades, autoridades locales y empresas.

Este modelo promueve una mirada atenta a las necesidades locales y reconoce los activos comunitarios como recursos insustituibles para el desarrollo de políticas públicas sostenibles, al tiempo que valora el rol de la empresa como promotor del desarrollo local.

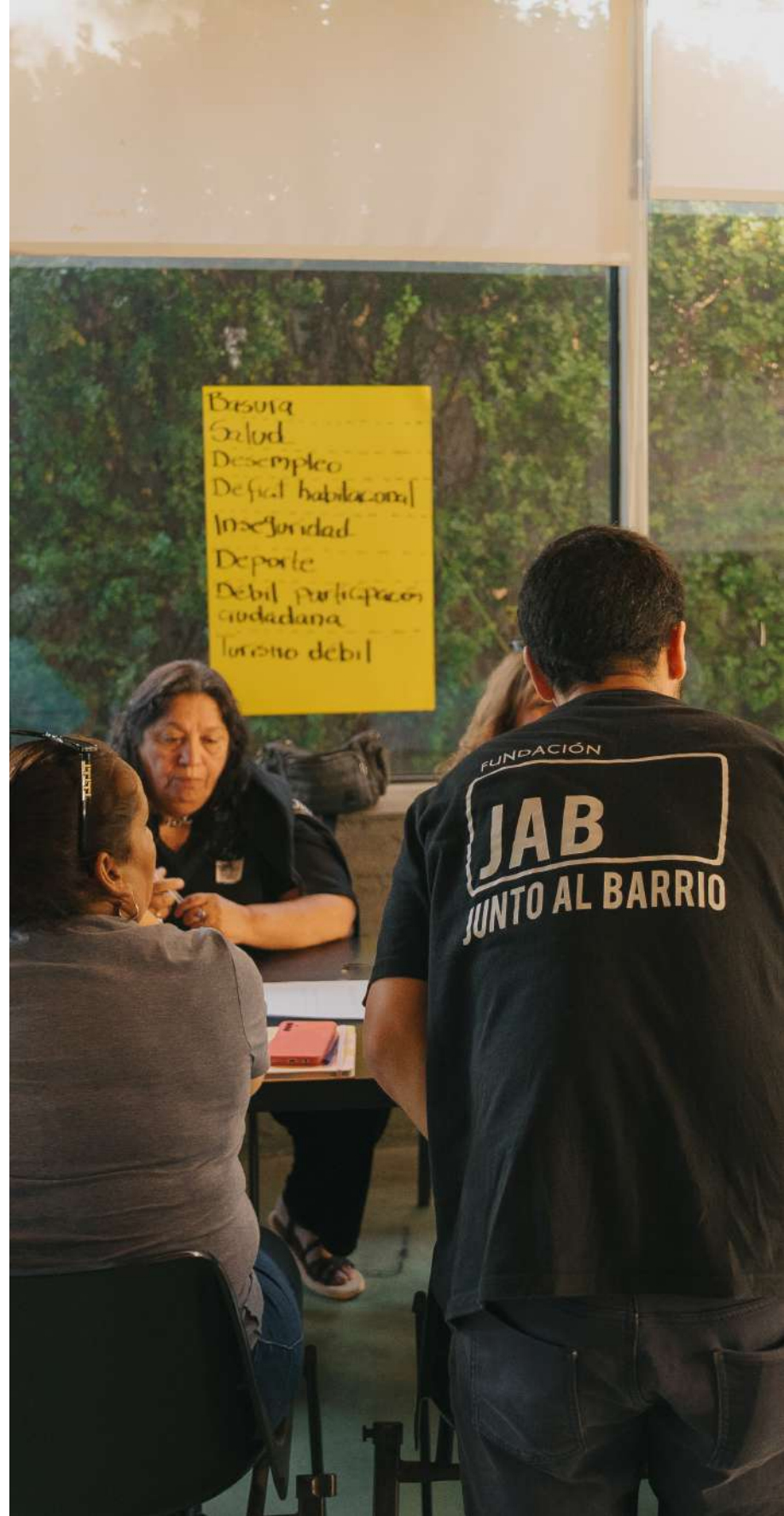

## Gobierno corporativo

Nuestro gobierno corporativo es el responsable de velar por el cumplimiento de los estatutos y propósito de la Fundación. Está compuesto por un Directorio ad honorem de siete miembros, que se renueva cada cinco años y que está conformado por profesionales de vasta trayectoria en las áreas de la arquitectura, las ciencias sociales y la empresa.



**Cecilia Puga**

Arquitecta. Directora del Museo Chileno de Arte Precolombino.



**Gayle Mac-Lean**

Abogada. Directora del Área de Prevención e Innovación de Fundación Paz Ciudadana.



**Lucio Díaz**

Dirigente social en la Población Los Nogales en Estación Central.



**Sergio Cardone**

Empresario, Presidente de Mallplaza, fundador y director de 3xi



**Nicolás Morales**

Ingeniero Civil Industrial y Master of Business en la University of Queensland, Australia. Socio fundador y gerente general de Pegas con Sentido y B GIFT.



**Pablo Allard**

Arquitecto y magíster de la Pontificia Universidad Católica de Chile. Decano de la Facultad de Arquitectura y Arte de la Universidad del Desarrollo.



**Nicolás Cruz**

Arquitecto y fundador Fundación Junto al Barrio y base pública.

## Propuesta de valor

Este mapa de componentes muestra las líneas de trabajo, los tipos de proyectos asociados y los modelos de financiamiento con que cuenta la fundación para impactar en las comunidades.



# Junto al Barrio

en cifras



**4.873**

m2 de obras construidas



**657**

Talleres participativos



**982**

Horas de formación



**544**

Ciudadanos formados



**57.837**

Comunidad impactada



**254**

OO.SS. vinculadas

A continuación, presentamos los **proyectos desarrollados del ciclo 2025**, organizados en los capítulos de Espacio público e infraestructura comunitaria, Vinculación y Proyectos de innovación. Estos ejes reflejan la diversidad de estrategias a través de las cuales abordamos los desafíos territoriales, articulando arquitectura, trabajo comunitario e innovación social. Cada iniciativa da cuenta de **una forma de hacer que pone a la comunidad en el centro, promoviendo procesos participativos y soluciones sostenibles**. Los proyectos aquí presentados son resultado tanto de alianzas de largo aliento como de nuevas colaboraciones que han confiado en nuestra visión y capacidad de ejecución, consolidando un modelo de trabajo que integra al mundo público, privado y social en la construcción de mejores barrios.

# Espacio público e infraestructura comunitaria

A close-up photograph of a hand holding a red pen, drawing on a map. The map is spread out on a surface and shows various streets and areas. The hand is positioned in the upper right corner, with the pen tip touching the map. The background is slightly blurred, focusing attention on the drawing process.

Desarrollamos arquitectura para la construcción de espacios públicos e infraestructuras comunitarias, atrayendo inversión a los barrios de mayor vulnerabilidad. Diseñamos espacios para la convivencia y el encuentro de las comunidades, incorporando metodologías de participación que permitan rescatar la identidad local de los barrios, proyectar programas y usos para sus vecinos y vecinas. Nuestra arquitectura incorpora materiales adaptados a las exigencias climáticas y planes de mantención que sostienen la apropiación del proyecto en el tiempo.

# Alianza Plan Balnearios

Región de Valparaíso, El Quisco

33°27'30.25"S 71°39'53.77"O

Desde 2021, junto a **Savory** desarrollamos **Plan Balnearios**, una alianza de largo plazo que forma parte del pilar Comunidades de su estrategia de sostenibilidad. Nos une el propósito de recuperar, de manera participativa y sostenible, espacios públicos en el borde costero, fortaleciendo la relación entre las comunidades y su entorno. A través de esta colaboración, hemos impulsado iniciativas que no solo mejoran la infraestructura de los balnearios, sino que también promueven la apropiación, la identidad local y el bienestar de quienes habitan y visitan estos territorios.



Un proyecto en alianza  
financiado por Savory a través  
de la de ley de donaciones

# PLAZA MIRADOR PUNTA DEL TRUENO

---

Alianza: Savory

Ubicación: El Quisco, región de Valparaíso

Intervención: 2.500 m<sup>2</sup>

Arquitectos: Alexandra Nicolaides, Pedro Troncoso, Julia Bustamante y Nicolás Cruz

Beneficiarios: 1.551 personas



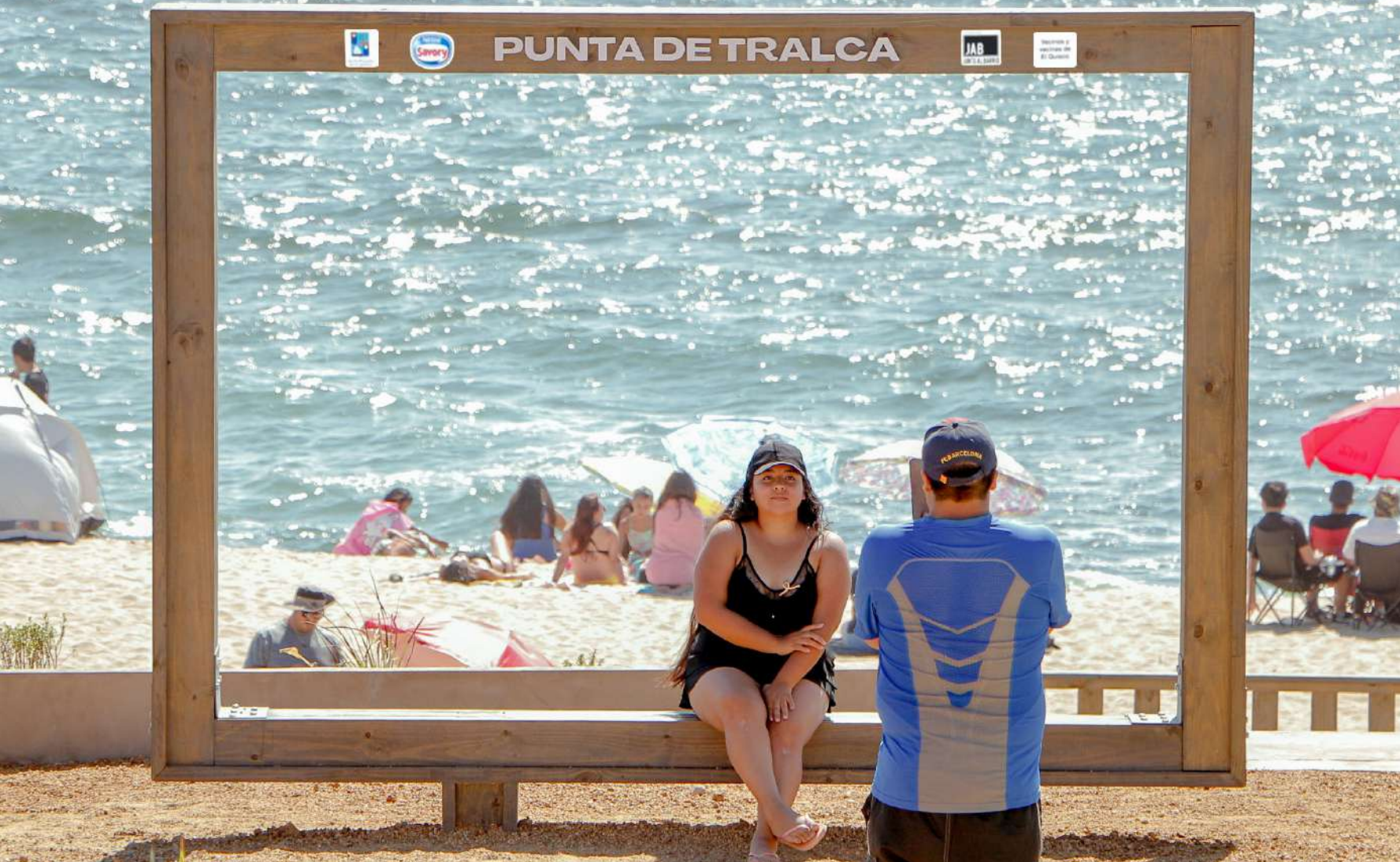

La **Plaza Mirador Punta del Trueno** se concibe como una infraestructura pública que articula el borde costero de Punta de Tralca con la vida comunitaria de El Quisco, respondiendo a la necesidad de un espacio abierto, accesible y significativo para el encuentro y la contemplación. El proyecto surge desde un proceso participativo que relevó la importancia de fortalecer el vínculo cotidiano entre la comunidad y el mar, integrando el paisaje como un componente activo del diseño arquitectónico.

La propuesta se estructura desde una lógica de diálogo y respeto con el entorno natural, privilegiando recorridos continuos, vistas abiertas y espacios para la permanencia. **La intervención redefine la relación entre la costanera y sus usos mediante una estrategia paisajística** que reemplaza superficies duras por áreas verdes y macizos vegetales, configurados como una franja de transición entre la playa y el tejido urbano. La selección de especies nativas y de bajo consumo hídrico refuerza la identidad ambiental del lugar y promueve una experiencia de contemplación vinculada al ecosistema costero.

El proyecto **incorpora dispositivos arquitectónicos orientados al uso comunitario** y a la activación del espacio público. El mirador enmarca visualmente la Piedra del Trueno, consolidándose como un punto de observación privilegiado, mientras que los columpios orientados hacia el mar proponen una relación directa y lúdica con el paisaje. El anfiteatro abierto, propuesto por la propia comunidad, recupera la memoria del lugar como **espacio de encuentro cultural**, habilitando actividades comunitarias que habían dejado de realizarse por el deterioro de la infraestructura previa.

La **Plaza Mirador Punta del Trueno** es el resultado de una relación estrecha entre arquitectura y comunidad, donde el diseño recoge memorias, usos y aspiraciones locales. Cada decisión proyectual —desde el trazado y la materialidad hasta el paisajismo y los espacios de encuentro— responde a la forma en que la comunidad habita su borde costero, consolidando el proyecto como una **obra que fortalece el sentido de pertenencia, el cuidado colectivo y la conexión cotidiana con el territorio**.

“Fue un proceso muy bello y significativo, que se inició escuchando la opinión de los vecinos, quienes aportaron de manera fundamental a la elaboración del proyecto. Hoy podemos ver materializado este hermoso resultado, que mejora el entorno y la calidad de vida tanto de quienes viven aquí como de quienes nos visitan”.

**José Jofré**  
Alcalde de El Quisco

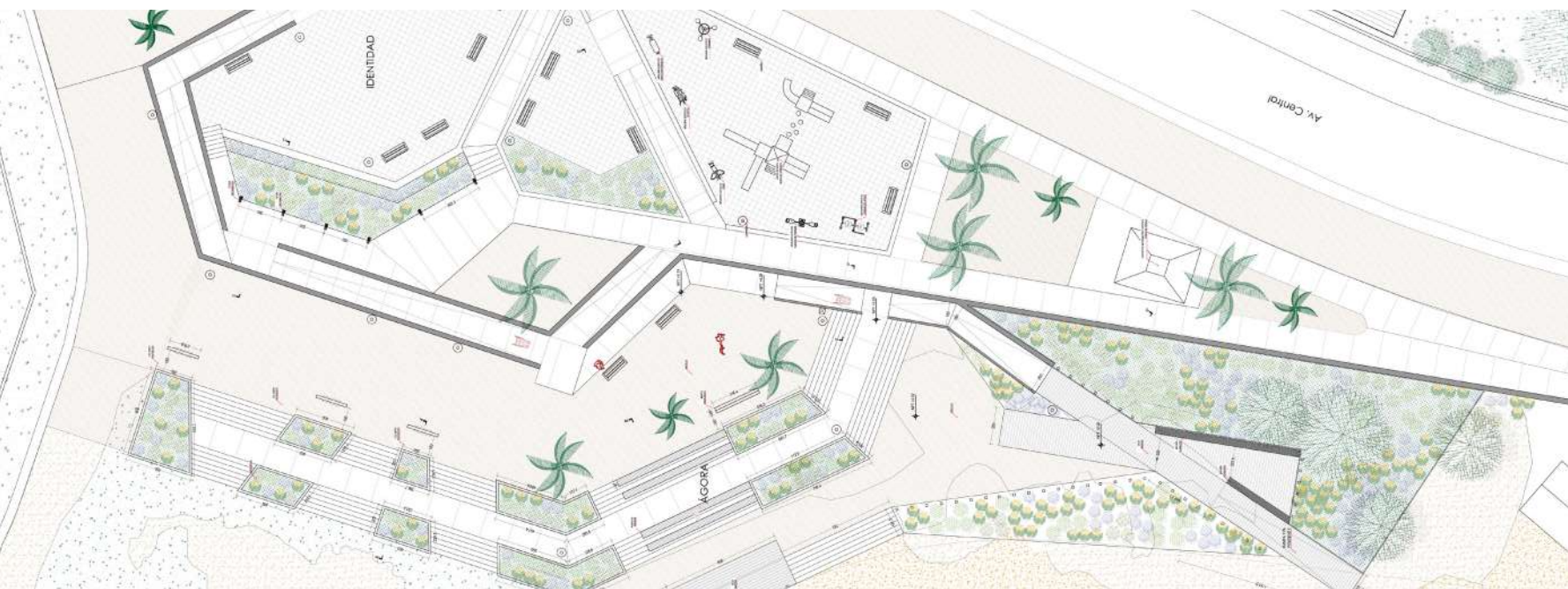

“Con esta nueva etapa del Plan Balnearios estamos dando continuidad al trabajo que venimos impulsando desde 2021, con enfoque participativo, sostenible y con identidad local para recuperar los balnearios de Chile, un espacio donde vive nuestra marca Savory y nos vinculamos para estar muy cerca de la comunidad que nos valora, no sólo en verano, sino todo el año”.

**Cristián Pagola**

Gerente de helados y refrigerados de Nestlé Chile

“Me siento profundamente satisfecho con un proyecto como este, que beneficia directamente a nuestra comunidad. Es emocionante ver cómo vamos creciendo, cómo mejora nuestra calidad de vida y contar con un espacio que nos representa”.

**Alfonso Ortiz**

Presidente de la Asociación de Vecinos de Punta de Tralca



**Junio 2025:**

Convenio de colaboración entre  
Municipalidad de El Quisco, Savory,  
Comunidad y Junto al Barrio



**Julio 2025:**

Marcha exploratoria junto a la  
comunidad de El Quisco



**Octubre 2025:**

Primera Piedra



**Enero 2026:**

Inauguración Plaza Mirador Punta del  
Trueno







# Alianza Construyendo Sueños de Hogar

Región Metropolitana

33°34'00.5"S 70°33'44.9"W

Con el propósito de aumentar la inversión pública en los territorios de mayor vulnerabilidad, gracias a la alianza estratégica con Sodimac **-Construyendo Sueños de Hogar-** y a través de nuestra entidad patrocinante APOLO SPA, durante 2025 desarrollamos nuestro tercer proyecto de espacio público con el programa de mejoramiento de Viviendas y Barrios DS27 del Ministerio de Vivienda y Urbanismo. Este programa lanzado en 2016, **permite mejorar la calidad de vida de las familias que habitan en áreas o localidades urbanas**. En su primer capítulo, promueve la realización de obras de construcción y mejoramiento de equipamiento comunitario, considerando para ello el desarrollo de procesos participativos.



# PLAZA ROBERTO PARRA

---

Alianza: SERVIU Metropolitano – Sodimac  
Ubicación: Puente Alto, región  
Metropolitana  
Intervención: 250 m<sup>2</sup> de obra  
Arquitectos: Alexandra Nicolaides y  
Nicolás Cruz  
Beneficiarios: 1.890 personas

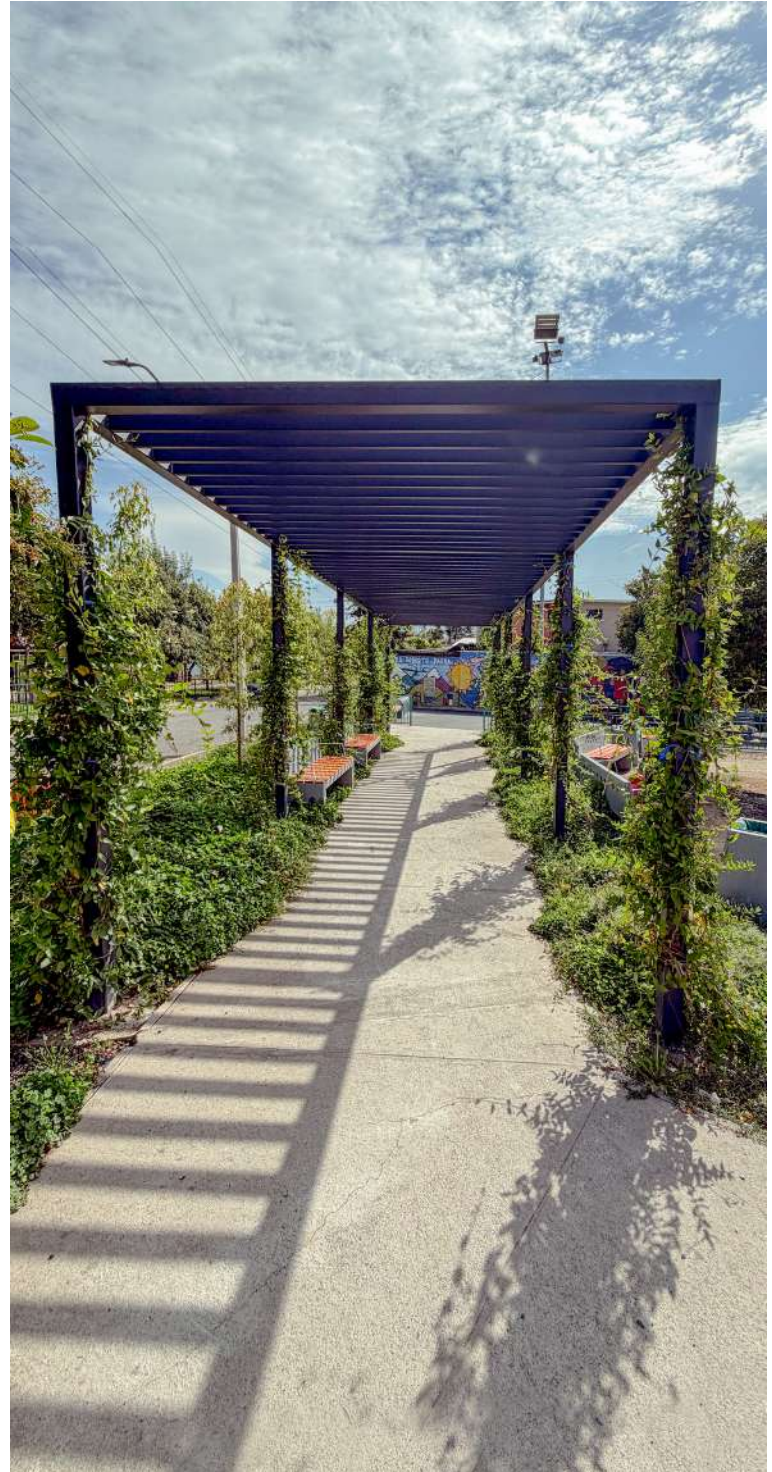



La intervención se emplaza en un punto estratégico de **Villa Andes del Sur**, consolidando un espacio de uso cotidiano que había perdido su capacidad de acoger encuentros vecinales y actividades comunitarias.

El proyecto fue impulsado a través de un **proceso de participación comunitaria** que consistió en acompañar técnica y socialmente a la comunidad durante todas las etapas del DS27: desde la postulación al programa, pasando por el diseño colaborativo, hasta la ejecución de la obra. Este proceso permitió identificar problemáticas prioritarias, asociadas a la falta de vegetación, condiciones para las infancias y el deterioro general de la infraestructura.

A partir de este diagnóstico, la propuesta arquitectónica de la **Plaza Roberto Parra** se orientó a mejorar las condiciones de seguridad, accesibilidad y confort del espacio. Se incorporó un cierre perimetral en el área

de juegos infantiles, resguardando a niñas y niños sin perder continuidad visual con el entorno. El pavimento fue renovado mediante hormigón tratado con textura antideslizante, mientras que el área de juegos consideró superficie de caucho diseñada para amortiguar caídas. Los recorridos fueron reorganizados con pendientes reguladas, permitiendo el tránsito de personas en silla de ruedas y conectando directamente la plaza con el paradero de locomoción colectiva colindante, un **punto de alto uso comunitario**.

La estrategia paisajística se estructuró en torno a la incorporación de un sombreadero metálico de carácter permanente, diseñado para mejorar el confort térmico y favorecer el uso continuo del espacio durante períodos de altas temperaturas. Este elemento se complementa con áreas verdes de bajo consumo hídrico, **seleccionadas por su adaptabilidad al**

**territorio y su aporte en la reducción de la sensación térmica**. La instalación de riego automático por parte de la Municipalidad de Puente Alto y el **cuidado permanente de la comunidad** han sido claves para la consolidación y mantención de estas áreas.

La **Plaza Roberto Parra** se consolida como un **espacio seguro, accesible y significativo para el barrio**, fortaleciendo el tejido social a través de una intervención que combina inversión pública, participación comunitaria y arquitectura con sentido territorial. El valor simbólico del proyecto, da cuenta de cómo la construcción colectiva del espacio público **puede transformar no solo la infraestructura, sino también la forma en que las comunidades se reconocen** y se encuentran en su territorio.

“Estamos muy contentos de haber apoyado a los vecinos en este proyecto anhelado desde hace muchos años. Buscamos contribuir a mejorar la calidad de vida de las comunidades donde estamos presentes, a través de proyectos concretos de alto beneficio social”

**Marcela Erazo**

Jefa de sostenibilidad e impacto social  
de Sodimac



**Septiembre 2024:**

Primer taller comunitario de postulación



**Enero 2025:**

Adjudicación de subsidio DS27



**Febrero 2025:**

Primera Piedra Plaza Roberto Parra



**Mayo 2025:**

Voluntariado comunitario



**Junio 2025:**

Inauguración Plaza Roberto Parra

“Estoy agradecida de la oportunidad de participar de este proceso colaborativo. Mejorar este entorno para obtener un lugar bonito, que permita la distracción, el descanso y que sea seguro es algo invaluable para nuestra comunidad”.

**Ivette Ramos**

Presidenta de la JJ.VV Villa Andes del Sur Las Torres

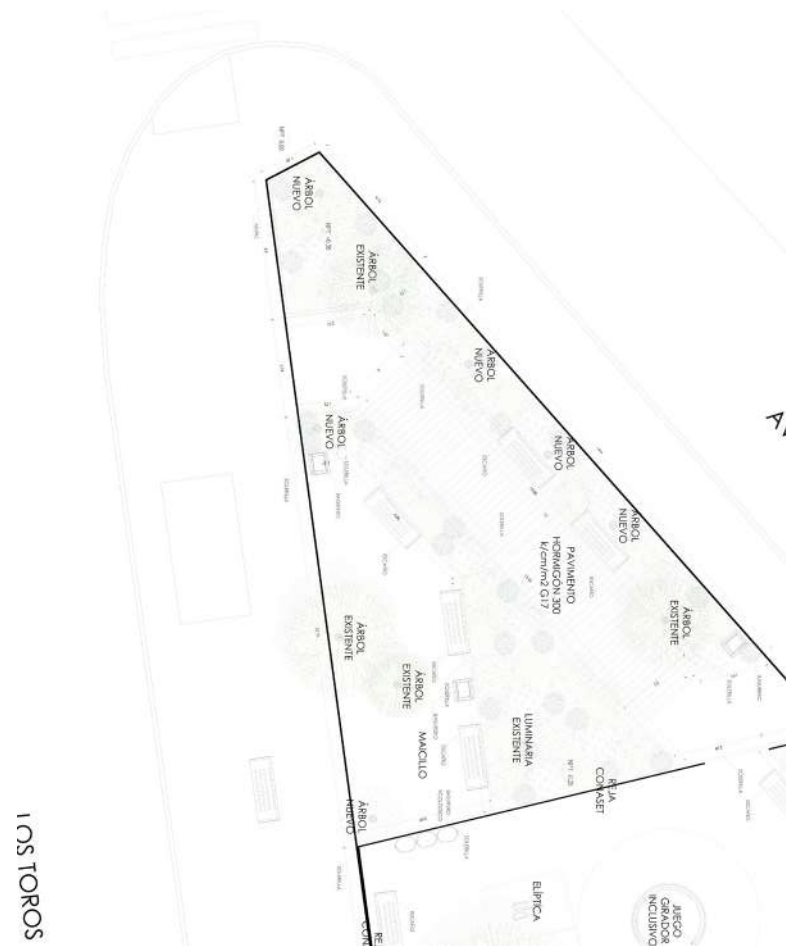



# Alianza SC Johnson

Región Metropolitana, La Pintana

33°33'29.6"S 70°37'01.0"W

Con SC Johnson desarrollamos proyectos de mejoramiento de espacio público e infraestructura comunitaria, que incluyen actividades de voluntariado para sus colaboradores, generando una instancia de vinculación y cercanía entre la empresa y la comunidad.

**scJohnson**  
Una Compañía Familiar

# REFORESTACIÓN PLAZA NUESTRO FUTURO

---

Alianza: SC Johnson  
Ubicación: La Pintana, región  
Metropolitana  
Intervención: 470 m<sup>2</sup>  
Beneficiarios: 3.329 personas



Volver a encontrarnos con comunidades y dirigencias con las que ya hemos trabajado es siempre motivo de alegría, y este fue el caso de la **Plaza Nuestro Futuro**, desarrollada durante 2024 a través del programa DS27 del Ministerio de Vivienda y Urbanismo, en conjunto con la **Junta de Vecinos Pablo Neruda 20-6**. A un año de su construcción, regresamos a Villa Las Américas para realizar una jornada de voluntariado orientada a revitalizar las áreas verdes del espacio, esta vez junto al equipo de **SC Johnson**, fortaleciendo la continuidad del trabajo comunitario en el territorio.

La actividad consistió en una jornada de reforestación realizada en una sola tarde, durante la cual **se plantaron 400 nuevas especies**, aportando al mejoramiento ambiental y al **confort del espacio**

**público**. La instancia fue desarrollada de manera colaborativa entre voluntarios y comunidad, reforzando el cuidado colectivo de la plaza y promoviendo la **apropiación del espacio como un lugar vivo, activo y sostenido en el tiempo**.

Este encuentro no solo contribuyó a la mejora del entorno urbano, sino que también se transformó en un reconocimiento al **compromiso de las dirigentas** de la Junta de Vecinos Pablo Neruda 20-6, en el marco del **Día del Dirigente Social**. Volver a los territorios donde hemos soñado y construido junto a las comunidades reafirma nuestro propósito: seguir colaborando y proyectar nuevos desafíos comunitarios que fortalezcan el **tejido social** y la **vida barrial**.







# Alianza Reconstrucción

Región de Valparaíso

Durante 2025 fuimos convocados por el **Ministerio de Hacienda**, a través del **Fondo Nacional de Reconstrucción**, para contribuir al restablecimiento del tejido social en comunidades afectadas por los incendios de febrero de 2024. Las intervenciones fueron el resultado de meses de trabajo territorial orientado a acompañar a las comunidades en sus procesos de recuperación y a generar espacios que promuevan el encuentro, la seguridad y la vida comunitaria.

Obra gestionada por

Fondo Nacional **20.444**  
**de la Reconstrucción**



financiadas por



Embajada de la República Checa  
en Santiago de Chile

**Colonia China  
Chung Wha**

con la colaboración de



# PLAZA ALEJANDRO FLORES, MANUEL BUSTOS

---

Alianza: Fondo de Reconstrucción del  
Ministerio de Hacienda

Ubicación: Viña del Mar, región de  
Valparaíso

Intervención: 950 m<sup>2</sup>

Beneficiarios: 3.795 personas

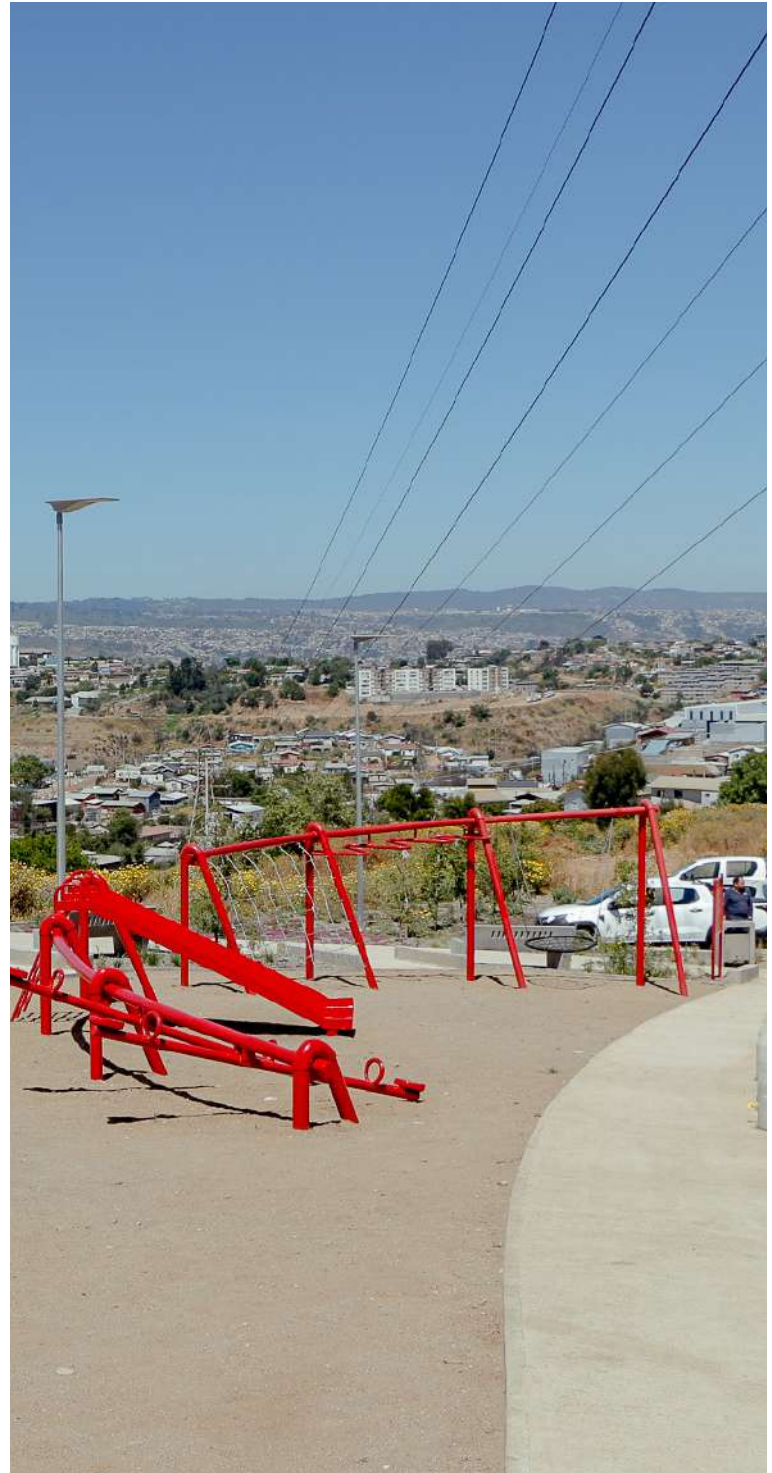

La **Plaza Alejandro Flores** se emplaza en el sector de **Manuel Bustos**, uno de los territorios afectados por los incendios que impactaron a la región de Valparaíso en febrero de 2024. En este contexto, el proyecto se plantea como una intervención orientada a recuperar el encuentro comunitario en un barrio profundamente marcado por la emergencia, contribuyendo a la reconstrucción del tejido social a través de la activación del espacio público.

El proyecto fue desarrollado en el marco del **Fondo Nacional de Reconstrucción**, con el financiamiento de la **Colonia China Chung Wha**, combinando trabajo territorial, acompañamiento comunitario y desarrollo técnico de la propuesta arquitectónica. Durante el proceso impulsamos instancias de diálogo y participación con vecinos y dirigentes del sector, con el objetivo de identificar las principales necesidades del barrio y **proyectar un espacio capaz de responder a las dinámicas** cotidianas de la comunidad.

“Esta es una instancia con el Fondo de Reconstrucción, Junto al Barrio y las dirigentas y dirigentes de Manuel Bustos. Esa colaboración es lo que nos permitió construir este espacio. Para que la reconstrucción resulte, debe hacerle sentido a la comunidad”.

**Patricio Coronado Rojo**

Ex Gerente técnico para la reconstrucción del  
Ministerio de Desarrollo Social



Este proceso permitió identificar problemáticas prioritarias, como la falta de sombra y vegetación, la inseguridad para las infancias y el deterioro general de la infraestructura existente tras la emergencia. A partir de este diagnóstico, la propuesta arquitectónica se orientó a recuperar la **habitabilidad del lugar** mediante la incorporación de nuevos recorridos peatonales, áreas de descanso y espacios de encuentro diseñados para acoger distintas **formas de uso comunitario**.

La estrategia paisajística se estructuró en torno a la incorporación de vegetación adaptada a las condiciones climáticas del territorio, privilegiando especies de bajo consumo hídrico que contribuyen a mejorar el confort térmico y fortalecer la **resiliencia ambiental del espacio público**. Estos elementos se complementan con mobiliario urbano, iluminación y superficies diseñadas para favorecer el uso cotidiano de la plaza por parte de niñas, niños, jóvenes y personas mayores del sector.

La **Plaza Alejandro Flores** se proyecta como un espacio de encuentro para la comunidad de Manuel Bustos, aportando a la recuperación de la vida barrial tras la emergencia. **El valor simbólico del proyecto da cuenta** de cómo la construcción colectiva puede transformar no solo la infraestructura, sino también la forma en que las comunidades se reconocen, se encuentran y proyectan su vida en el territorio.





“Manuel Bustos es el campamento más grande de Chile. Con proyectos como este progresamos en el sueño de convertirnos en un barrio. Tener esta plaza no solo cambia nuestro panorama visual, también le entregamos un mejor futuro a nuestros niños y niñas”.

**Pablo Gallegos**  
Dirigente de Manuel Bustos

## PLAZA ADOLFO DUMONT SEPÚLVEDA, VILLA INDEPENDENCIA

---

Alianza: Fondo de Reconstrucción del  
Ministerio de Hacienda

Ubicación: Viña del Mar, región de  
Valparaíso

Intervención: 420 m<sup>2</sup>

Beneficiarios: 4.492 personas



La intervención de la **Plaza Adolfo Dumont** se ubica en **Villa Independencia**, uno de los sectores más afectados por los incendios que impactaron a la región de Valparaíso durante el verano de 2024. En este escenario, el proyecto surge como una iniciativa orientada a **recuperar un espacio público significativo para el barrio**, contribuyendo a restablecer condiciones de encuentro y convivencia.

Esta colaboración con el **Fondo Nacional de Reconstrucción** y el financiamiento de la **Embajada de la República Checa**, centró el desarrollo del proyecto en un proceso de trabajo territorial que permitió recoger las experiencias, preocupaciones y aspiraciones de las comunidades afectadas. A través de encuentros y participación, vecinos y organizaciones locales pudieron aportar en la **definición de los usos y características del nuevo espacio público**.

Este proceso permitió **identificar problemáticas prioritarias**, como la falta de sombra y vegetación, la pérdida de áreas comunes para las familias y el deterioro de la infraestructura. A partir de este diagnóstico, la propuesta arquitectónica se orientó a reconfigurar el

espacio mediante recorridos accesibles, áreas de permanencia y sectores destinados al encuentro, favoreciendo un uso diverso e inclusivo del lugar.

La intervención considera la incorporación de mobiliario urbano, áreas de descanso y zonas verdes diseñadas con especies adaptadas al clima local, contribuyendo a mejorar el **confort ambiental y la habitabilidad del espacio**. Estos elementos buscan fortalecer el uso cotidiano de la plaza, promoviendo un entorno que facilite la convivencia, el juego y el encuentro entre vecinos.

La **Plaza Adolfo Dumont** se consolida como un significativo lugar para Villa Independencia, aportando a los procesos de recuperación comunitaria tras la emergencia. El valor simbólico del proyecto da cuenta de cómo la **construcción colectiva** del espacio público va más allá de transformar infraestructura, también revitaliza la vida de barrio.





“La nueva área verde en Villa Independencia es un ejemplo de cómo el trabajo colaborativo multisectorial puede traducirse en espacios que responden a las necesidades reales de las comunidades. Esta obra de reconstrucción fue financiada por la República Checa y refleja nuestro compromiso de seguir acompañando a las comunidades afectadas en su proceso de reconstrucción con sentido territorial”.

**Trinidad Undurraga**  
Secretaria ejecutiva del  
Fondo de Reconstrucción

“Destacar al Fondo de Reconstrucción, pero también a la colaboración privada y la articulación con las comunidades. El recuperar esta plaza en Villa Independencia es un acto concreto, pero también un símbolo de esperanza, porque en estos lugares la comunidad se encuentra, es en los momentos malos donde necesitamos articularnos. Fortalecer tejido social también es habilitar espacios urbanos, espacios de encuentro, donde se puede conversar, donde se puede organizar la comunidad”.

**Carolina Zapata Salazar**

Ex Seremi de Gobierno en la Región de Valparaíso

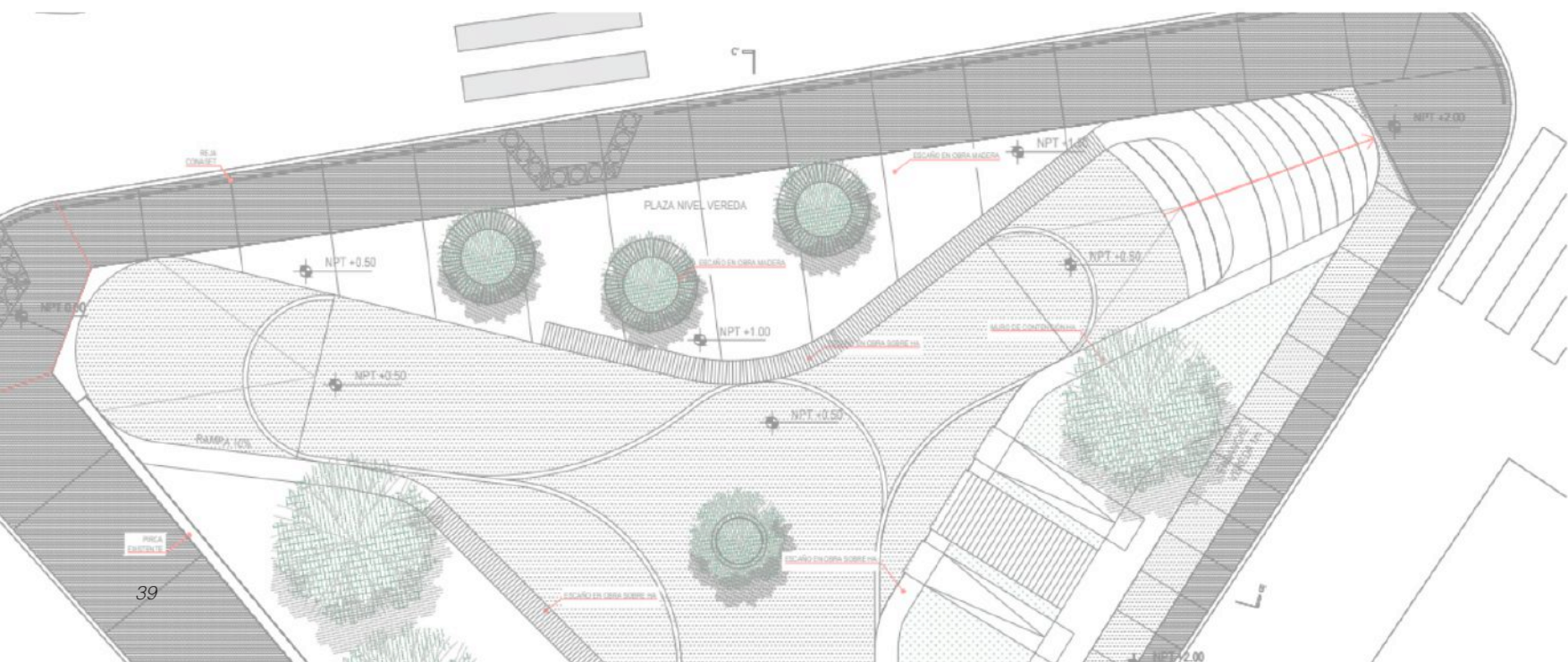

# Vinculación territorial



Desarrollamos programas de impacto territorial que le permitan a las empresas fortalecer sus vínculos y relaciones con sus comunidades a largo plazo. En ellos se abordan las necesidades y oportunidades de los territorios, creando alianzas y relaciones de confianza entre diversos actores para el desarrollo de proyectos que mejoran la calidad de vida de sus vecinos.



# Alianza Nescafé

Región del Libertador Bernardo O'higgins, Graneros

**Graneros Crea** es una iniciativa impulsada en alianza con **Nescafé**, que desde 2023 busca promover el desarrollo sostenible de la comuna de Graneros a través de **acciones colaborativas con impacto social, cultural y socioambiental**. El programa surge del compromiso histórico de la empresa con el territorio —donde opera una de sus principales plantas productivas desde 1945— y se articula con la estrategia global de la marca Crea tu Mundo, que invita a las personas a reconocerse como **agentes de cambio en sus comunidades**.



# GRANEROS CREA

---

Alianza: Nescafé

Ubicación: Graneros, región del Libertador

Bernardo O'Higgins

OOSS vinculadas: 33

Comunidad impactada: 4.289 personas



**Graneros Crea** propuso abordar una problemática estructural identificada en la comuna de Graneros: el **envejecimiento progresivo de los liderazgos sociales** y la **baja participación juvenil en organizaciones comunitarias**, fenómeno que pone en riesgo la sostenibilidad del tejido social. Frente a este escenario, el programa definió como foco central la vinculación intergeneracional, promoviendo espacios donde jóvenes y personas mayores pudieran encontrarse, dialogar y construir iniciativas conjuntas para el futuro de su comuna.

Uno de los primeros hitos fue el **Encuentro de Creadores Graneros Crea**, que reunió líderes estudiantiles de distintos establecimientos educacionales, dirigentes vecinales de la Unión Comunal de Juntas de Vecinos de Graneros y voluntarios de la Fábrica Nestlé, congregando a más de 100 personas. A través de metodologías participativas, las y los asistentes levantaron sueños compartidos y co-diseñaron iniciativas socioambientales y culturales, orientando el proceso hacia la creación de un encuentro abierto para toda la comuna, capaz de vincular cultura, recreación y participación comunitaria. Este trabajo se desarrolló mediante espacios de planificación

“En esta instancia se vincula algo tan identitario para nuestra comuna como lo es Nescafé, es muy importante para nosotros que la empresa se asocie a la comunidad desde una perspectiva social y comunitaria. He visto el vínculo que se genera entre Nescafé, los dirigentes y nuestros jóvenes, eso me ha alegrado mucho”

**Ana María Moreno**  
Dirigente de Graneros



colectiva, acompañados por talleres. Fue ejecutado entre septiembre y octubre por equipos intergeneracionales.

El proceso formativo y de diseño colectivo tuvo como objetivo no solo generar proyectos concretos, sino también **reconstruir confianzas, activar la motivación juvenil y fortalecer las redes comunitarias desde el encuentro entre generaciones**. Esta propuesta responde a un contexto demográfico y social desafiante, marcado por el aumento sostenido de la población mayor y una creciente sensación de desconexión y crisis de sentido en jóvenes, evidenciada en estudios recientes sobre felicidad, polarización y participación social.

El hito de mayor visibilidad del programa fue **Graneros Fest 2025**, el primer festival intergeneracional de la comuna, que reunió a más de 1.500 personas en la Plaza de Armas de Graneros. A través de talleres, expresiones artísticas, música y espacios de participación ciudadana, **el festival se consolidó como una experiencia de innovación social y cohesión comunitaria**, demostrando que el trabajo colaborativo entre generaciones puede convertirse en un motor de transformación territorial. **Graneros Crea** se proyecta así como un **modelo replicable** de vinculación, capaz de articular actores públicos, privados y comunitarios para construir un desarrollo local más inclusivo y sostenible.



“Vincular a jóvenes con adultos dirigentes es algo muy relevante. La juventud es el motor para continuar con la labor comunitaria, queremos cultivar ese vínculo, porque así se genera desarrollo, cultura, recreación y cuidado. Además, en 19 años trabajando en Nestlé, nunca había visto una relación tan estrecha entre nuestros trabajadores y la comunidad”.

**Felipe Parra**

Ex Gerente de Fábrica Nestlé Graneros

“El desafío de la vinculación intergeneracional que aborda Nescafé y Junto al Barrio genera un mundo de posibilidades. Como municipalidad nos pone contentos ver este tremendo potencial de sueños donde la comunidad es protagonista”.

**Marcelo Miñañir**

Alcalde de Graneros

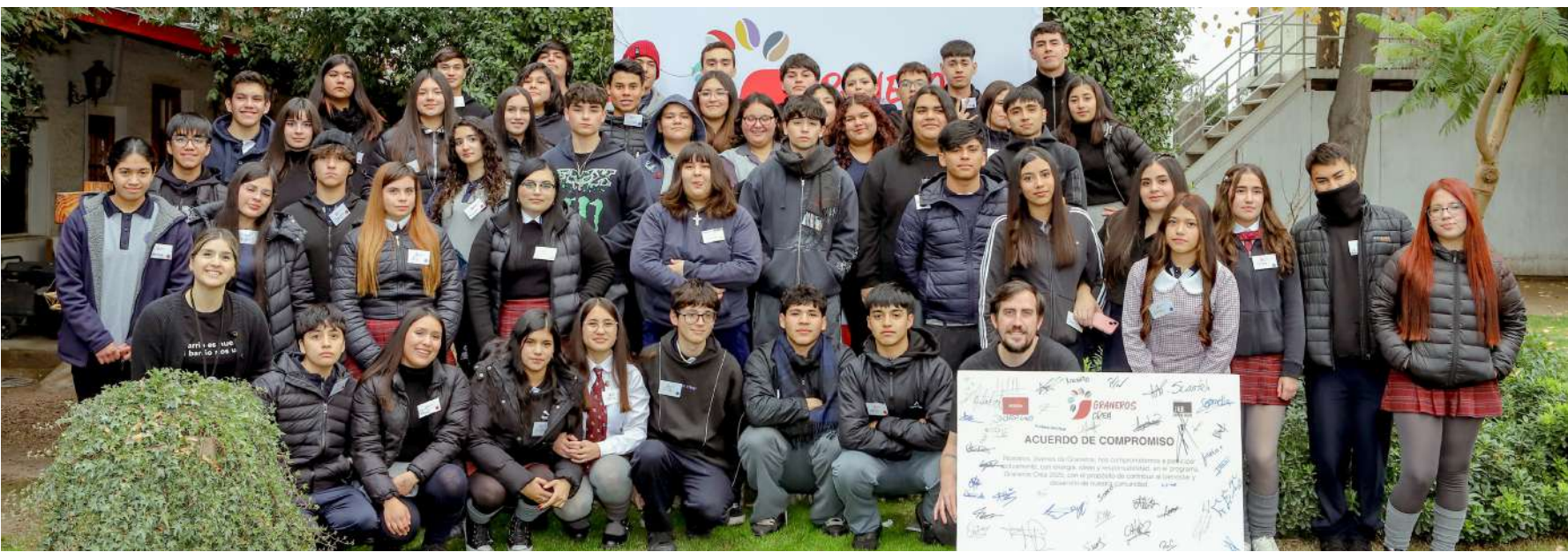

“Ha sido una experiencia enriquecedora. Conectamos con los dirigentes, que son personas con las que normalmente colaboramos en otros ámbitos, pero aquí se abrió un espacio para crear juntos. Aprendimos mucho y fue valioso sentirnos escuchados”.

**Johan Yandun**  
Estudiante de Graneros





# Alianza Minera Los Pelambres

Desde el año 2018, trabajamos junto a **Minera Los Pelambres** en el programa **En Acción**, iniciativa que surge con el objetivo de fortalecer el tejido social de **Los Vilos** a través de proyectos participativos que ponen a las personas y sus organizaciones en el centro. Esta colaboración se enmarca en la alianza entre la **Municipalidad de Los Vilos**, Minera Los Pelambres y la comunidad, que ha impulsado una serie de proyectos en la comuna.

SOMOS  
VILOS



## EN ACCIÓN

---

Alianza: Minera Los Pelambres  
Ubicación: Los Vilos, región de Coquimbo  
OOSS vinculadas: 32  
Comunidad impactada: 2.416 personas



El programa **En Acción 2025** se consolidó como un espacio de **encuentro, formación y proyección para los dirigentes sociales** de la comuna de Los Vilos, fortaleciendo sus capacidades de liderazgo y su rol en el desarrollo de sus territorios. En este contexto, el **Encuentro de Vinculación** realizado el 7 de mayo reunió a alrededor de 60 dirigentes sociales y territoriales en una jornada orientada a reflexionar, dialogar y **proyectar colectivamente el futuro de la comuna**.

La instancia, organizada en conjunto con la **Municipalidad de Los Vilos y Minera Los Pelambres**, puso en valor los principales **Poderes**

**de Transformación presentes en el territorio** —la unión, la creatividad, la resiliencia y el compromiso— reconociendo a las comunidades locales como el motor principal del desarrollo de la comuna. Este encuentro marcó un hito dentro del proceso formativo, permitiendo consolidar vínculos entre dirigentes y fortalecer una mirada compartida sobre los desafíos y oportunidades del territorio.

Durante cuatro meses del año, las y los participantes fueron parte de un ciclo formativo enfocado en **liderazgo comunitario, gestión organizacional, seguridad barrial y trabajo en red**, incorporando además herramientas de innovación social para el

“Esto nos ha ido enriqueciendo como personas y educándonos como dirigentes para poder lograr lo que nosotros necesitamos en el territorio”.

**Luz Herrera**

Presidenta de la Junta de Vecinos Villa Las Américas de Los Vilos



diseño, la gestión y el cofinanciamiento de proyectos de impacto comunitario. Este proceso no solo permitió fortalecer las capacidades técnicas de las y los dirigentes, sino también generar **espacios de aprendizaje colectivo** y colaboración entre organizaciones, proyectando nuevas formas de articulación para el desarrollo en Los Vilos.

Como resultado de este proceso, se implementó el **fondo de fortalecimiento de competencias dirigenciales Mano a Mano**, una iniciativa que permitió llevar a la práctica los aprendizajes adquiridos, impulsando proyectos diseñados por las propias organizaciones sociales. A través de este fondo se ejecutaron 23 iniciativas que beneficiaron a cerca de 2.400 personas, con un modelo de cofinanciamiento donde el 55% del monto fue aportado por el programa En Acción y el 45% por las propias organizaciones. Los proyectos se concentraron principalmente en el fortalecimiento de la identidad y cohesión social, junto con propuestas orientadas a una comuna más inclusiva, más limpia, y que fomenta la vida sana y el deporte.

El proceso culminó con la graduación de 40 dirigentes en el Centro Cultural de Los Vilos, instancia que celebró el camino recorrido y **consolidó una red de líderes** comprometidos con sus territorios. En Acción reafirma así el valor de la formación, la vinculación y la acción concreta como herramientas clave para fortalecer el tejido social, promoviendo comunidades más organizadas, conectadas y protagonistas de su propio desarrollo.

Como hito de cierre, se desarrolló la iniciativa comunitaria **Verano Vileño: Noche Entretenida**, diseñada y ejecutada por los propios dirigentes, que convocó a cerca de 400 personas en un espacio de encuentro abierto a la comunidad. Esta actividad recogió uno de los principales desafíos levantados durante el diagnóstico inicial —la necesidad de fortalecer la cohesión social y la identidad vileña—, generando **instancias de interacción entre vecinos y organizaciones**, y consolidando el valor del trabajo colaborativo como resultado concreto del proceso de vinculación desarrollado durante el año.

“Estamos muy contentos con este programa y creemos que este es el camino para seguir trabajando juntos en el desarrollo del territorio en beneficio de toda la comunidad”.

**Reinaldo Ortiz**  
Jefe de Relacionamento  
Comunitario de Minera Los  
Pelambres en Los Vilos



# CHOAPA

---

Alianza: Minera Los Pelambres  
Ubicación: Illapel, región de Coquimbo  
OOSS vinculadas: 3  
Comunidad impactada: 80 personas



El proyecto de vinculación territorial de **Choapa Viejo** corresponde a una iniciativa con el respaldo de **Minera Los Pelambres** cuyo propósito es fortalecer la cohesión social, mediante el desarrollo de iniciativas participativas, lideradas por vecinos y vecinas. Mediante este proyecto se busca aportar a su comunidad buscando reconstruir vínculos.

A través del desarrollo del primer ciclo del programa, se impulsó un **proceso de vinculación progresivo** que permitió no solo reencontrar a la comunidad, sino también fortalecer el liderazgo local. En este camino, los propios vecinos y vecinas asumieron un rol en la ejecución, mientras que actuamos

como facilitadores del proceso, promoviendo la participación y el trabajo colaborativo como base para proyectar un desarrollo sostenible.

El programa contempló distintas actividades orientadas a la **activación comunitaria**. A través del **Ciclo de Memoria**, instancias como Mapas Parlantes y talleres de objetos, fotografías y comidas tradicionales, permitieron a los participantes reconectar con su historia y valorar la identidad de Choapa Viejo, siendo altamente valoradas.

En paralelo, se desarrollaron **iniciativas formativas** como talleres de guitarra y tejido a palillos, junto



con instancias de apoyo a la **postulación a fondos públicos**, fortaleciendo capacidades y promoviendo nuevas oportunidades de desarrollo local. Actividades recreativas como el Torneo de la Amistad y celebraciones comunitarias —entre ellas la Navidad y el encuentro de fin de año— convocaron a un amplio número de vecinos.

Este proceso permitió avanzar hacia un mayor trabajo asociativo, **fortaleciendo la cohesión social** y generando nuevas confianzas entre los habitantes del territorio. La alta participación y valoración de las actividades reflejan el impacto de una intervención que pone en el centro a la comunidad, donde la colaboración, el respeto y la identidad local se consolidan como motores de desarrollo. Choapa Viejo proyecta así un camino de continuidad, donde el **fortalecimiento del vínculo se posiciona como base para futuros desafíos colectivos**.







## Alianza Colbún S.A.

Nuestra alianza con **Colbún** surge del compromiso de la compañía con las comunidades donde está presente, con una **mirada de largo plazo** que pone a las personas en el centro. Nos une la convicción de que transformar los territorios requiere reconocer la dignidad de quienes los habitan, pensar desde lo local y trabajar junto a ellos en **procesos de vinculación y desarrollo**.



# COLBÚN

---

Alianza: Colbún S.A.

Ubicación: Taltal, región de Antofagasta

OOSS vinculadas: 72

Comunidad impactada: 4.912 personas





Durante 2025 dimos inicio al programa **Juntos impulsemos nuestro desarrollo**, una iniciativa desarrollada en alianza con **Colbún**, orientada a fortalecer a las organizaciones sociales de **Taltal, Paposo y Cifuncho** mediante espacios de encuentro, formación y colaboración. El proyecto reconoce el rol transformador de las organizaciones locales y promueve la construcción de comunidad a partir del trabajo asociativo y la participación territorial.

En junio realizamos el primer encuentro comunitario del ciclo, instancia que reunió a más de 40 dirigentes de 20 organizaciones sociales del territorio. Este espacio permitió levantar un diagnóstico participativo sobre las principales necesidades y desafíos de la comuna y marcó un hito al generar uno de los **primeros encuentros ampliados entre dirigentes**, abriendo oportunidades para el **trabajo colaborativo y la articulación entre organizaciones**.

A partir de este proceso se dio paso a la **Escuela de Liderazgos Comunitarios**, instancia formativa dirigida a dirigentes sociales de la comuna, en la que participaron más de 50 organizaciones y se desarrollaron 59 talleres enfocados en liderazgo, gestión organizacional y otras temáticas clave definidas por la propia comunidad. Este proceso permitió **fortalecer capacidades y generar herramientas** concretas para el desarrollo de iniciativas con impacto local.

Como resultado, se implementó el **Fondo de Desarrollo Social Taltal – Colbún**, iniciativa impulsada con el respaldo de la **Municipalidad de Taltal**, que permitió financiar proyectos comunitarios en áreas como cultura, recreación, equipamiento, seguridad y mejoramiento de espacios. El fondo contempló instancias de formación, **acompañamiento técnico** y **apoyo en la ejecución**, fortaleciendo las capacidades organizacionales y contribuyendo a la sostenibilidad de las iniciativas.

El proceso culminó con la ejecución de **29 proyectos liderados por 30 organizaciones sociales** de zonas urbanas y rurales, beneficiando directamente a más de 1.600 personas de Taltal, Paposo y Cifuncho. Estas iniciativas contribuyeron a activar espacios comunitarios y **fortalecer la vida en los barrios**, desarrollando una red de dirigentes más articuladas y con mayores capacidades para **impulsar el desarrollo de su territorio**.

En paralelo, se desarrolló un proceso de vinculación comunitaria en la localidad de Paposo, orientado a fortalecer la presencia territorial y generar espacios de participación para niños, niñas y adolescentes. En este contexto se implementó la **Escuela de Verano de Paposo**, una iniciativa formativa, deportiva y artística que respondió a la escasa oferta de actividades recreativas durante la temporada estival. A través de talleres de tenis de mesa, fútbol —en alianza con la Agrupación Mujeres Trabajadoras de Paposo, el Club Deportivo de Paposo y la Municipalidad— y muralismo con enfoque educativo, se promovieron espacios de encuentro, aprendizaje y convivencia, fortaleciendo el vínculo con la comunidad y sus familias.

Asimismo, se desarrolló **Paposo en Colores**, instancia en la que se realizaron intervenciones artísticas en espacios comunitarios. Este proyecto contribuyó a recuperar y resignificar lugares que presentaban dinámicas de riesgo, transformándolos en entornos seguros y visibles, mejorando la habitabilidad. Esta línea de trabajo complementa el proceso desarrollado en Taltal, consolidando una estrategia de vinculación territorial que pone en el centro a las personas y sus comunidades.

“Nos damos cuenta de que solo nos basta unirnos para poder lograr lo que queremos. Nos están dando las herramientas para poder juntarnos y lograr nuestros objetivos”.

**Graciela Chirino**  
Presidenta de Comunidad  
Changos de Cachinales

“Para Colbún, acompañar el trabajo que desarrollan las organizaciones de Taltal, Paposo y Cifuncho es fundamental. Esto nos permite apoyar iniciativas propias de la comunidad y que responden a sus prioridades. Estamos muy orgullosos de ver cómo este proyecto se transforma en acciones concretas que fortalecen el bienestar y la calidad de vida en el territorio”.

**Gonzalo Palacios**

Jefe de Comunidades Centrales  
Centro Norte de Colbún





Desde hace **más de una década** trabajamos junto a **Mallplaza** con el propósito de fortalecer el desarrollo de los barrios a través de iniciativas comunitarias y el impulso a organizaciones territoriales. Esta alianza se basa en la convicción compartida de que **avanzar hacia la sostenibilidad requiere poner a las comunidades en el centro**, promoviendo relaciones permanentes y colaborativas donde estamos presentes.



## ACELERADORA DE PROYECTOS SOCIALES

---

Alianza: Mallplaza

Ubicación: Gran Santiago, región  
Metropolitana

OOSS vinculadas: 10

Comunidad impactada: 7.895 personas



La **Aceleradora de Proyectos Sociales** se ha consolidado como una iniciativa clave para el fortalecimiento del **liderazgo comunitario** y el **desarrollo sostenible** de los barrios. En 2025, en alianza con Mallplaza, dimos inicio a su tercer ciclo, abriendo postulaciones en ocho comunas de la Región Metropolitana – La Florida, La Reina, Puente Alto, Estación Central, San Bernardo, Huechuraba, Cerrillos y Maipú –para el desarrollo de diez nuevas iniciativas de impacto local.

Este nuevo ciclo reafirma el compromiso conjunto por impulsar **proyectos comunitarios con enfoque socioambiental**, promoviendo el **trabajo en red**, la **participación activa de las organizaciones sociales** y la **vinculación efectiva entre los territorios** y los centros comerciales. El proceso comenzó con un lanzamiento realizado en Mallplaza Vespucio, instancia que reunió a dirigentes sociales de las comunas participantes y marcó el inicio de un nuevo espacio de acompañamiento y formación.

A lo largo del programa, las organizaciones fortalecieron sus capacidades para diseñar, gestionar e implementar iniciativas sostenibles, contando con apoyo técnico y metodológico orientado a potenciar su impacto en los barrios. Este proceso permitió no solo concretar proyectos, sino también **consolidar redes de colaboración entre dirigentes y actores locales**.

El ciclo culminó con la ejecución de diez proyectos, posicionando a la **Aceleradora de Proyectos Sociales** como una plataforma efectiva para canalizar iniciativas comunitarias y **fortalecer el tejido social**. A través de esta experiencia, la alianza con **Mallplaza** continúa aportando al desarrollo territorial, conectando a las comunidades con oportunidades concretas para su crecimiento y sostenibilidad.



“En Mallplaza nos gusta decir que somos un vecino para siempre, cuando nos instalamos en un lugar la relación con nuestro entorno es permanente. Por eso estamos contentos, no solo por entregar estos proyectos a diez organizaciones, sino porque hemos recibido un tremendo regalo de su parte, de como realmente impactamos positivamente en los barrios”.

**María Irene Soto**

Ex Gerente de asuntos corporativos de Mallplaza

“Creo que Mallplaza, con Junto al Barrio, al impulsar este tipo de proyectos, se acerca de manera concreta a la comunidad. Son iniciativas que fortalecen los vínculos, promueven el cuidado del medio ambiente y generan un impacto positivo en los territorios. Consideramos que son excelentes proyectos y esperamos que se sigan desarrollando y fortaleciendo en el tiempo”.

**Carolina Salinas**

Presidenta Comité Un Vivir Mejor







## Alianza Imperial

Nuestra alianza con **Imperial** tiene como propósito **impactar positivamente en la vida de las comunidades** y sus infancias a través del deporte, promoviendo valores de cooperación, liderazgo y trabajo en equipo. Con más de 47 años de trayectoria, la empresa ha incorporado esta colaboración dentro de su estrategia de sostenibilidad, reafirmando su compromiso con los territorios donde están presentes sus salas de venta.

**IMPERIAL**

# ESCUELAS DEPORTIVAS IMPERIAL

---

Alianza: Imperial  
Ubicación: Regiones de Valparaíso y  
Metropolitana  
OOSS vinculadas: 10  
Comunidad impactada: 182 personas



Desde 2023 impulsamos **Escuelas Deportivas Imperial**, una iniciativa orientada al **desarrollo integral de niñas y niños mediante la práctica del deporte** y la formación en habilidades psicosociales. El programa contempla clases de fútbol en diversas comunas –Huechuraba, Maipú, Viña del Mar, Quinta Normal, Peñalolén y La Granja–, fortaleciendo espacios de participación, encuentro comunitario y desarrollo para las nuevas generaciones.

A través de **metodologías de promoción social**, el programa combina el entrenamiento deportivo con el desarrollo de habilidades como el liderazgo, el trabajo en equipo, el respeto y la construcción de una autoimagen positiva. Las escuelas funcionan mediante talleres grupales que promueven la convivencia y el diálogo, permitiendo que las y los participantes no solo desarrollen capacidades deportivas, sino también competencias que los conecten con la transformación positiva de sus entornos.

Durante el ciclo formativo, el programa se desarrolló durante cinco meses en canchas barriales y establecimientos educacionales, convocando a niños y niñas bajo criterios de paridad de género.

El tercer ciclo de Escuelas Deportivas Imperial, amplía su presencia territorial y se consolida como una iniciativa que proyecta el compromiso histórico de Imperial con las comunidades. Desde su origen como red de ferreterías de barrio, la empresa ha estado vinculada al deporte local, y hoy, a través de este programa, **renueva ese vínculo apostando por el desarrollo de la infancia y el fortalecimiento del tejido social en los territorios.**



“Tenemos la convicción de que el deporte ayuda a que nuestros niños se desarrollen en espacios seguros y le entregamos principios como el trabajo en equipo, el respeto y el compañerismo. Llevamos tres años con esta iniciativa, de este modo mantenemos vivo el legado de nuestro fundador de fomentar el deporte de barrio”.

**César Burgos**  
Subgerente de procesos y  
RSE de Imperial

“Llevamos tres años trabajando junto a las Escuelas Deportivas. Es una experiencia satisfactoria, porque es una forma de hacer partícipe tanto a los niños como a los apoderados en un propósito bonito”.

**Rosario Meyer**  
Dirigente social de la  
comuna de Maipú





# Alianza Imperial - Saint-Gobain

Región Metropolitana

Para el desarrollo del **Campeonato Interbarrial Escuelas Deportivas 2025**, y con el propósito de consolidar esta instancia como un espacio integral de encuentro y vinculación comunitaria, se sumó **Saint-Gobain** como nuevo aliado estratégico en el cierre del proyecto. Esta incorporación permitió fortalecer el alcance del campeonato, proyectándolo como una experiencia que no solo celebra el proceso formativo, sino que también amplía las oportunidades de encuentro entre actores del mundo privado y las comunidades, en torno al **desarrollo de la infancia y el deporte**.

**IMPERIAL**

  
**SAINT-GOBAIN**



PONTIFICIA  
UNIVERSIDAD  
CATÓLICA  
DE CHILE

## CAMPEONATO INTERBARRIAL

---

Alianza: Imperial y Saint-Gobain  
Ubicación: Gran Santiago, región  
Metropolitana  
OOSS vinculadas: 10  
Comunidad impactada: 182 personas



El **Campeonato Interbarrial Escuelas Deportivas 2025** se consolidó como el hito de cierre del ciclo anual del programa **Escuelas Deportivas Imperial**, reuniendo a niñas, niños y sus comunidades en una jornada de encuentro, aprendizaje y celebración en torno al deporte. La actividad se desarrolló en el campus San Joaquín de la **Pontificia Universidad Católica de Chile**, convocando a participantes de seis comunas: **Huechuraba, Maipú, Viña del Mar (Reñaca), Quinta Normal, Peñalolén y La Granja**.

Este encuentro reunió a más de 180 niños y niñas, quienes participaron representando a sus barrios en un espacio que trascendió la competencia deportiva, poniendo en el centro los aprendizajes desarrollados durante el año. A través del campeonato, se buscó visibilizar el proceso formativo vivido en las escuelas, destacando el **desarrollo de habilidades como el trabajo en equipo, el respeto, la convivencia y el compañerismo**.

Más allá de los resultados en la cancha, el campeonato se proyectó como una **instancia de integración comunitaria**, fortaleciendo los vínculos entre participantes, familias y organizaciones locales. La jornada permitió consolidar espacios de encuentro entre territorios diversos, generando una experiencia compartida que refuerza el sentido de pertenencia y la valoración del deporte como herramienta de desarrollo social.

De este modo, el Campeonato Interbarrial Escuelas Deportivas 2025 se posiciona como una síntesis del trabajo realizado durante el año, reflejando el compromiso de **Imperial** y **Saint-Gobain** por promover el desarrollo integral de niñas y niños, fortaleciendo comunidades a través de espacios de participación, aprendizaje y convivencia que trascienden el ámbito deportivo.



“Como Saint-Gobain tenemos el propósito de hacer del mundo un lugar mejor. Estas son instancias concretas donde nos podemos vincular con la comunidad y sentir nuestro propósito materializado. Estos espacios nos ayudan como empresa a ser mejores cada día”

**Yerti Castañeda**

Gerente de marketing de  
Saint-Gobain Weber Chile

“Este interbarrial es un sueño que compartimos con Junto al Barrio. Imperial nace apoyando al barrio y a sus vecinos, ver esto nos genera felicidad. Generar estas instancias para los niños también convoca a las familias, así podemos congregarnos a toda la comunidad”

**Rodrigo Fuenzalida**

Gerente general de  
Imperial





## Alianza Conexión Kimal-Lo Aguirre

Con el objetivo de aportar al fortalecimiento de las comunidades, **Conexión Kimal-Lo Aguirre** nos invitó a desarrollar un programa formativo para organizaciones sociales de las regiones de Atacama, Antofagasta, Coquimbo, Valparaíso y Metropolitana. Esta iniciativa nos permitió colaborar en el desafío energético de la descarbonización, aportando al **fortalecimiento del tejido social**.

**conexión**  
Línea Kimal - Lo Aguirre

# LÍDERES EN ACCIÓN

---

Alianza: Conexión Kimal-Lo Aguirre  
Ubicación: Regiones de Atacama, Antofagasta, Coquimbo, Valparaíso y Metropolitana  
OOSS vinculadas: 24  
Comunidad impactada: 885 personas



El programa **Líderes en Acción** se consolidó como un proceso formativo de alcance territorial, orientado a fortalecer **capacidades de liderazgo, gestión organizacional** y **desarrollo de proyectos** en organizaciones sociales de cinco regiones del país. A través de un trabajo colaborativo con el equipo de relacionamiento comunitario de la empresa, se promovió la participación activa de dirigentes y dirigentas, potenciando su rol como agentes de cambio en sus territorios.

Durante su ejecución, el programa logró vincular a más de 50 organizaciones sociales y formar a 170 líderes comunitarios, quienes participaron en instancias de aprendizaje orientadas al diseño y gestión de iniciativas locales. Este proceso permitió que diversas organizaciones avanzaran en la formulación de proyectos, generando nuevas oportunidades de financiamiento y fortaleciendo su **capacidad de incidencia en el desarrollo comunitario**.

“Conexión quiere dialogar con las comunidades y manifestar transparencia, en ese trabajo colaborativo contamos con Fundación Junto al Barrio, que nos permite desarrollar estos programas que entregan herramientas”.

**Isabel Candia**

Jefa de participación ciudadana de  
Conexión Kimal-Lo Aguirre



En 2025 se completó de manera exitosa el ciclo del programa, finalizando todos los procesos de formación y desarrollando una red de líderes a lo largo de más de **1.346 kilómetros de territorio**. Como cierre, se desarrollaron encuentros regionales en cada una de las zonas de implementación, instancias que permitieron compartir aprendizajes, fortalecer vínculos y proyectar el trabajo colaborativo entre organizaciones. De este modo, **Líderes en Acción** se posiciona como una experiencia que integra formación, vinculación territorial y desarrollo sostenible, contribuyendo a comunidades más organizadas, conectadas y preparadas para enfrentar sus desafíos futuros.



“Queremos seguir trabajando, continuar creciendo como dirigente social y como vecino de nuestra comunidad. Esperamos traspasar este conocimiento a las futuras generaciones de líderes y entregarles a ellos lo que yo aprendí con Junto al Barrio”.

**Humberto Vergara**  
APR Ñilhue Unido, Catemu





## Alianza Anglo American

Junto a **Anglo American** compartimos una convicción profunda: el fortalecimiento comunitario sólo es posible cuando hay **colaboración genuina, respeto por el territorio e identidad con quienes lo habitan**. Esta alianza nace desde un propósito común: construir comunidades más cohesionadas, fortaleciendo la memoria local, el trabajo asociativo y el vínculo entre personas y organizaciones.



# REQUIEM POR LA ESPERANZA

---

Alianza: Anglo American  
Ubicación: Nogales, región de Valparaíso  
Comunidad impactada: 250 personas  
OOSS vinculadas: 4



Durante 2025 desarrollamos el proyecto **Réquiem por la Esperanza en El Soldado**, comuna de Nogales, una iniciativa que permitió acompañar un proceso de reencuentro comunitario desde la memoria colectiva, resignificando el territorio a través del arte y el diálogo. A 60 años del terremoto que afectó profundamente a las familias del campamento minero de El Cobre, esta conmemoración se transformó en una oportunidad para **honrar a quienes vivieron esta tragedia, relevar la historia local y fortalecer el sentido de comunidad** entre distintas generaciones.

El proyecto se construyó a partir de un proceso de vinculación de tres meses, que incluyó entrevistas, talleres participativos y espacios de encuentro con la comunidad, integrando también instancias dirigidas a las nuevas generaciones para transmitir valores asociados a la vida comunitaria y los ritos sociales propios de los campamentos mineros de la década de 1960. Este trabajo previo permitió que la vigilia no fuera solo un acto conmemorativo, sino la **expresión de un proceso colectivo de memoria, reconocimiento y reconstrucción de vínculos**.



El hito central reunió a cerca de 250 personas, entre vecinos, organizaciones sociales, ex habitantes del campamento, autoridades locales y representantes de la empresa. La ceremonia se desarrolló a través de un relato audiovisual estructurado en distintos momentos, que combinó testimonios de sobrevivientes, archivos fotográficos y una experiencia artística que integró música en vivo y proyecciones digitales. Este encuentro no solo permitió recordar, sino también **poner en valor la historia compartida y el legado comunitario de El Cobre.**

**Réquiem por la Esperanza** da cuenta de cómo la **memoria puede ser una herramienta activa para la cohesión social**, permitiendo a las comunidades reencontrarse, reconocerse y proyectar su identidad hacia el futuro. A través de este proceso, reafirmamos que el trabajo comunitario también se construye desde la historia, desde los afectos y desde aquellos relatos que dan sentido a la vida en común.



# Proyectos de innovación



Con el propósito de aportar a las diversas problemáticas que afectan al país, desarrollamos proyectos de innovación orientados a fortalecer la sociedad desde sus propios territorios, potenciando sus factores protectores. Ya sea en ámbitos como el empleo o la seguridad, impulsamos iniciativas que reconocen a la comunidad no como un beneficiario pasivo, sino como un actor clave en la solución: protagonista de la articulación territorial y base para el desarrollo de proyectos con impacto significativo y sostenible en el tiempo.



## Alianza OTIC SOFOFA

Con **OTIC SOFOFA** nos une el propósito de fortalecer la empleabilidad local y generar vínculos efectivos entre las empresas y las comunidades. Esta alianza nace de la convicción compartida de que el desarrollo laboral debe ir acompañado de un **enfoque humano y territorial**, capaz de mejorar la calidad de vida de las personas y aportar a la sostenibilidad de los barrios. También colaboramos con **SENCE** para acercar oportunidades laborales a personas desempleadas de distintos territorios del país.



## COMUNIDADES PARA EL EMPLEO

---

Alianza: OTIC SOFOFA – SENCE  
Ubicación: Regiones de Valparaíso,  
O'Higgins y Metropolitana  
Comunas: Maipú, Recoleta, Renca, Buin,  
San Joaquín, Graneros y Valparaíso  
Beneficiarios: 144 personas





Esta iniciativa buscó mejorar las **oportunidades de inserción laboral** de personas con mayores barreras de acceso al trabajo formal, especialmente mujeres cuidadoras, jóvenes y personas con trayectorias laborales interrumpidas o precarias.

El programa se implementó durante nueve meses en siete comunas de las regiones Metropolitana, de O'Higgins y de Valparaíso, combinando herramientas de formación socioemocional, acompañamiento psicosocial y articulación con redes territoriales. A través de metodologías internacionales adaptadas al contexto local, **Comunidades para el Empleo** integró procesos de coaching individual, talleres grupales y espacios de trabajo colectivo, abordando **factores estructurales** que suelen quedar fuera de los modelos tradicionales de intermediación laboral.

Los resultados del piloto, realizado junto al Instituto de Sociología de la Universidad Católica de Chile, avances significativos en la confianza y las capacidades de las personas participantes. Más del 80% reportó mejoras en sus herramientas para enfrentar procesos de búsqueda laboral y en su motivación para insertarse en el mundo del trabajo, mientras que cerca del 90% destacó avances en autoestima y confianza personal. A nivel comunitario, el 69% de las personas participantes **logró generar nuevas redes laborales** y el 80% amplió sus redes de apoyo, demostrando la relevancia del enfoque colectivo para fortalecer trayectorias laborales sostenibles.

En nuestra experiencia, hemos comprobado que el **abordaje comunitario** es un factor decisivo en el éxito de los programas de intervención. Cuando los procesos se viven en comunidad, las personas no solo participan de instancias formativas, sino que se integran a una experiencia colectiva que contiene, motiva e impulsa. Entendemos que la empleabilidad no es únicamente un desafío individual, sino que está profundamente condicionada por

las redes, el entorno y las oportunidades disponibles en el territorio. Al activar vínculos entre personas que comparten trayectorias y desafíos similares, se generan espacios de reconocimiento, aprendizaje compartido y apoyo mutuo que fortalecen la confianza y la proyección laboral. Así, la **comunidad** deja de ser solo un contexto y se convierte en un **componente esencial de la solución**, donde el desarrollo de cada persona se ve potenciado por la fuerza de un “nosotros” que acompaña y sostiene los procesos en el tiempo.

La experiencia también permitió constatar el valor del acompañamiento cercano en los procesos de formación y empleabilidad. Más del 95% de las y los participantes evaluó positivamente el trabajo del equipo formador, destacando su **empatía, conocimiento técnico** y capacidad para **generar un ambiente de confianza** que facilitó el aprendizaje y la proyección personal.

Diseñado como una experiencia de investigación aplicada, **Comunidades para el Empleo** entregó evidencia concreta sobre el impacto de los modelos de **intermediación laboral con enfoque comunitario**. Sus resultados posicionan esta iniciativa como una propuesta replicable para el desarrollo de políticas públicas orientadas a reducir brechas estructurales de acceso al empleo, fortaleciendo la autonomía económica de las personas y el rol de las comunidades como espacios de apoyo para la construcción de trayectorias laborales.

“Esta iniciativa representa un esfuerzo por generar alternativas que nos permitan fortalecer la empleabilidad de personas que se encuentran entre los grupos más vulnerables a través de la generación de habilidades que les permitan enfrentar procesos de búsqueda para acceder al mundo laboral. Esperamos compartir con las empresas, para que puedan mirar los territorios y generar oportunidades en sus espacios de gestión, acercándose a las comunidades a la vez que cuentan con nuevo talento”.

**Natalia Lidijover**  
Gerente general de  
OTIC SOFOFA

“Me voy grande, me voy enriquecida, me enseñaron a ver mis valores, fortalezas para esta búsqueda de empleo y creo que ahora estoy como más valiente para esa búsqueda y sé que lo voy a lograr”.

**Lisbeth**  
37 años, Renca



# Programa Previene Violencia

Región Metropolitana

En un contexto de aumento sostenido de los delitos violentos en el país, la **Subsecretaría de Prevención del Delito** impulsó el programa **Previene Violencia**, un piloto orientado a implementar nuevas estrategias de prevención a escala barrial. Ejecutado en conjunto a **Fundación Paternitas**, y con el apoyo del **Banco Interamericano de Desarrollo**, el programa busca reducir significativamente los niveles de violencia grave —como homicidios, lesiones, amenazas y tiroteos— en tres barrios de la Región Metropolitana.



# PROGRAMA PREVIENE VIOLENCIA

---

Alianza: Subsecretaría de Prevención del Delito – Banco Interamericano de Desarrollo – Fundación Paternitas  
Comunas: Santiago, Estación Central y Puente Alto, región Metropolitana  
Beneficiarios: 21.733 personas



El programa se inspira en el modelo internacional de **Cure Violence**, que aborda la violencia desde un enfoque de salud pública, entendiéndola como una afección que puede ser prevenida e interrumpida. Su adaptación al contexto local propone que la violencia no es inevitable, sino que se reproduce cuando se normaliza en la vida cotidiana. Desde esta perspectiva, **Previene Violencia** sitúa a la comunidad en el centro de la solución, reconociendo en sus redes, liderazgos y vínculos una capacidad fundamental para contener y prevenir la violencia grave en los territorios.

En coherencia con nuestro enfoque, el programa pone énfasis en fortalecer liderazgos locales y activar redes comunitarias como base para la prevención. Asimismo, incorpora estrategias de apoyo y acompañamiento a jóvenes, reconociendo que la generación de oportunidades, el fortalecimiento de vínculos y la construcción de proyectos de vida positivos son elementos clave para interrumpir trayectorias de vida en riesgo. La experiencia demuestra que, cuando las comunidades cuentan con herramientas, confianza y espacios de articulación, son capaces de anticipar conflictos, promover el cuidado colectivo y reconstruir la convivencia desde lo cotidiano.

La implementación del programa considera fases de vinculación territorial, ejecución de acciones y proyección de sostenibilidad, integrando nuestro conocimiento comunitario con la experiencia de Fundación Paternitas en procesos de acompañamiento y reinserción social. Así, **Previene Violencia** se posiciona como una propuesta innovadora que reafirma que la seguridad no se construye únicamente desde el control, sino también desde la comunidad, fortaleciendo sus capacidades para construir entornos más seguros y cohesionados en el tiempo.

# Transparencia y cumplimiento



La transparencia es un principio fundamental para el desarrollo de nuestro trabajo y la construcción de confianza con las comunidades, instituciones y aliados. Hemos impulsado un modelo de articulación público-privada y comunitaria que exige altos estándares de responsabilidad, tanto en la gestión como en el uso de los recursos. Nuestro financiamiento, de carácter diversificado, integra aportes del mundo público y privado. Este compromiso se expresa en prácticas permanentes de rendición de cuentas, acceso a la información y seguimiento de nuestros proyectos, resguardando la coherencia con nuestro propósito institucional.

### **Modelo de Prevención del Delito**

Como parte de las medidas de cumplimiento, durante 2025 avanzamos en la implementación del Modelo de Prevención del Delito, aprobado por el directorio de la Fundación y alineado con las exigencias de la Ley N° 20.393 sobre Responsabilidad Penal de las Personas Jurídicas. Este modelo establece un conjunto de políticas, procedimientos y mecanismos de control orientados a prevenir la ocurrencia de los delitos contemplados en la normativa, junto con un sistema de gobernanza que permite supervisar y fortalecer de manera continua la gestión de estos controles.

### **Sociedades de Junto al Barrio**

Con el propósito de profesionalizar y ampliar el alcance de nuestra labor, en Fundación Junto al Barrio contamos con dos sociedades de carácter privado que permiten diversificar nuestros servicios y fortalecer nuestra capacidad de intervención en los territorios. Estas estructuras complementarias facilitan la implementación de proyectos y la articulación de recursos, contribuyendo a incentivar la inversión en iniciativas de alto impacto social.

En esta línea, y con el objetivo de potenciar la inversión pública en territorios de mayor vulnerabilidad, a través de nuestra entidad patrocinante APOLO SPA y en alianza con el programa “Construyendo Sueños de Hogar” de Sodimac, durante 2025 desarrollamos nuestro tercer proyecto de espacio público bajo el Programa de Mejoramiento de Viviendas y Barrios DS27 del Ministerio de Vivienda y Urbanismo. Este instrumento, vigente desde 2016, promueve la ejecución de obras de infraestructura y equipamiento comunitario mediante procesos participativos, contribuyendo a mejorar la calidad de vida en barrios urbanos.

Asimismo, consolidamos nuestra área de formación mediante la creación de la OTEC Junto al Barrio, con el propósito de acercar oportunidades de capacitación a actores territoriales y fortalecer sus capacidades. Durante diciembre de 2024, esta entidad obtuvo la certificación de SENCE, habilitándonos para impartir programas de formación bajo estándares reconocidos a nivel nacional.

### **Fecu Social**

Por noveno año consecutivo hemos presentado nuestra Fecu Social. Esta herramienta voluntaria de reportabilidad es un estándar y balance para Organizaciones Sin Fines de Lucro cuyo propósito es transparentar la gestión anual y rendición de cuentas.

### **Porcentaje de origen de fondos**

En Junto al Barrio estamos comprometidos con el uso responsable de los recursos en beneficio de las comunidades, su financiamiento es diversificado a través de fuentes de ingreso privado y público.

Durante 2025, nuestro financiamiento provino de ingresos por ley de donaciones sociales (48,33%), ingresos por Ley de donaciones 21.440 (8,12%), ingresos por donaciones de socios (0,14%), ingreso por prestación de servicios (28,28%) y financiamiento a través de fondos públicos (12,93%)

Las fuentes de sus recursos y ejecución de los proyectos están declarados al Ministerio de Justicia y publicados en nuestra página web, a través de reportes voluntarios desde 2017 (a través del instrumento FECU social).

# Reconocimientos y premios



Durante 2025 recibimos diversos reconocimientos vinculados a nuestro trabajo en alianzas, los que dan cuenta del valor de la colaboración cuando logra generar impactos significativos y sostenibles en los territorios. Estos reconocimientos no solo reflejan los resultados alcanzados, sino también la capacidad de estas iniciativas para inspirar a seguir impulsando procesos de desarrollo local. Asimismo, refuerzan el rol que pueden cumplir las alianzas entre el mundo privado y la sociedad civil en la búsqueda de soluciones a los principales desafíos del país.



## Pacto Global

Nuestra colaboración con **Sodimac** fue reconocida en la categoría Alianzas de los Reconocimientos Empresariales **CONECTA 2025**, impulsados por **Pacto Global Chile** de **Naciones Unidas**. Este galardón destaca un modelo que articula inversión privada, participación comunitaria y recursos públicos para el mejoramiento de barrios con mayores niveles de vulnerabilidad, beneficiando a más de 30 mil personas.

**El reconocimiento valida una experiencia de trabajo conjunto** que ha permitido desarrollar proyectos de infraestructura y espacio público en comunas como La Pintana, Lo Espejo y Puente Alto, integrando el Programa DS27 del Ministerio de Vivienda y Urbanismo. Este modelo ha demostrado que la articulación efectiva entre empresa, comunidad, sociedad civil y Estado puede generar intervenciones de mayor escala, con impacto sostenible en la calidad de vida de las personas.

En un contexto donde se presentaron 150 iniciativas de 64 empresas, **este reconocimiento posiciona la colaboración como una herramienta clave para avanzar en los desafíos del desarrollo territorial**. Asimismo, refuerza el rol del sector privado en la construcción de ciudades más justas, inclusivas y sostenibles, cuando trabaja de manera comprometida y coordinada con las comunidades.

## Circular Awards 2025

Nuestra alianza con **Savory** fue reconocida en los **Circular Awards 2025**, iniciativa impulsada por **Fundación Desafío Circular** y **Mega Media**, que distingue proyectos que fortalecen economías locales y promueven la inclusión a través de prácticas circulares. En la categoría Impacto Social, fue premiado el **Plan Balnearios**, destacando su aporte al desarrollo comunitario y la activación de espacios públicos del borde costero.

**Este plan ha impulsado intervenciones en comunas costeras del país**, como Cartagena, El Tabo y El Quisco promoviendo la recuperación de espacios públicos y su uso comunitario. A través de obras de mejoramiento, la incorporación de especies nativas adaptadas al entorno y la realización de actividades deportivas y

recreativas, la iniciativa ha logrado fortalecer la relación entre las comunidades y su entorno natural.

Este reconocimiento **valida un modelo de trabajo colaborativo** que integra el compromiso del mundo privado con la experiencia en desarrollo comunitario, demostrando que es posible generar impacto social significativo cuando las alianzas se construyen desde el territorio. Asimismo, refuerza el valor de impulsar proyectos que, junto con mejorar espacios, promueven la participación, la identidad local y el uso sostenible de los bienes comunes.



# Junto al Barrio en el territorio





